



Ministero dell'Istruzione
ISTITUTO COMPRENSIVO DI TIRANO
Via Pedrotti 17 - 23037 TIRANO (SO)
Tel.: 0342/701138 - Fax: 0342/711007 - C.F. 92024630144
email ufficio: soic81800g@istruzione.it – soic81800g@pec.istruzione.it

Prot.n. 7709/8.1.a

Tirano, 12 settembre 2020

Documento tecnico – organizzativo per l'avvio dell'a.s. 2020/2021 (Plesso “Luigi Trombini”)

Premessa

Il presente documento illustra le modalità organizzative per garantire la ripresa delle lezioni ed è redatto per ciascuno dei 6 plessi di cui si compone l'Istituto Comprensivo di Tirano, alla luce delle Linee Guida ministeriali per l'avvio dell'anno scolastico 2020-2021 e delle indicazioni fornite dal CTS.

Il documento è passibile di modifiche migliorative dopo i primi giorni di scuola o nell'arco dell'anno scolastico.

Requisiti

- Rispetto del distanziamento fisico al fine di ridurre gli assembramenti e il rischio di interferenza durante gli spostamenti.
- Garanzia delle modalità didattiche in presenza per tutte le classi, gestibili rispetto al rischio contagio.
- Orario formulato in modo da poter essere applicato alle diverse configurazioni in base all'evoluzione della situazione sanitaria.
- Regolamentazione degli accessi all'Istituto e delle uscite.
- Regolamentazione delle modalità di svolgimento dell'intervallo.
- Adeguamento della sorveglianza alle nuove indicazioni da parte dei docenti e del personale ATA.
- Formazione per studenti, personale e famiglie.
- Comunicazione e informazione.

Misure organizzative generali

La preconditione per la presenza a scuola di studenti e di tutto il personale a vario titolo operante è:

- l'assenza di palese sintomatologia respiratoria o di temperatura corporea superiore a 37.5°C anche nei tre giorni precedenti;
- non essere stati in quarantena o isolamento domiciliare negli ultimi 14 giorni;



Ministero dell'Istruzione
ISTITUTO COMPRENSIVO DI TIRANO
Via Pedrotti 17 - 23037 TIRANO (SO)
Tel.: 0342/701138 - Fax: 0342/711007 - C.F. 92024630144
email ufficio: soic81800g@istruzione.it – soic81800g@pec.istruzione.it

- non essere stati a contatto con persone positive, per quanto di propria conoscenza, negli ultimi 14 giorni.

All'ingresso della scuola NON è necessaria la rilevazione della temperatura corporea. Chiunque ha sintomatologia respiratoria o temperatura corporea superiore a 37.5°C dovrà restare a casa. Pertanto si rimanda alla responsabilità individuale rispetto allo stato di salute proprio o dei minori affidati alla responsabilità genitoriale.

Assegnazione delle aule alle classi

Le classi sono state dislocate nei vari piani evitando per quanto possibile la concentrazione degli studenti sugli stessi piani e corridoi. In tutte le aule sono previsti banchi singoli e sono garantite le distanze di sicurezza come da riferimento normativo. Fuori da ogni aula, compresa l'aula insegnanti, andrà indicata la capienza massima della stessa.

Si vedano planimetri dei piani allegate

Punti di raccolta e accesso all'edificio scolastico

Nel piazzale afferente al Plesso sono individuati 13 punti di raccolta, uno per ogni classe, con adeguato distanziamento tra un gruppo e l'altro.



Ministero dell'Istruzione

ISTITUTO COMPRENSIVO DI TIRANO

Via Pedrotti 17 - 23037 TIRANO (SO)

Tel.: 0342/701138 - Fax: 0342/711007 - C.F. 92024630144

email ufficio: soic81800g@istruzione.it - soic81800g@pec.istruzione.it

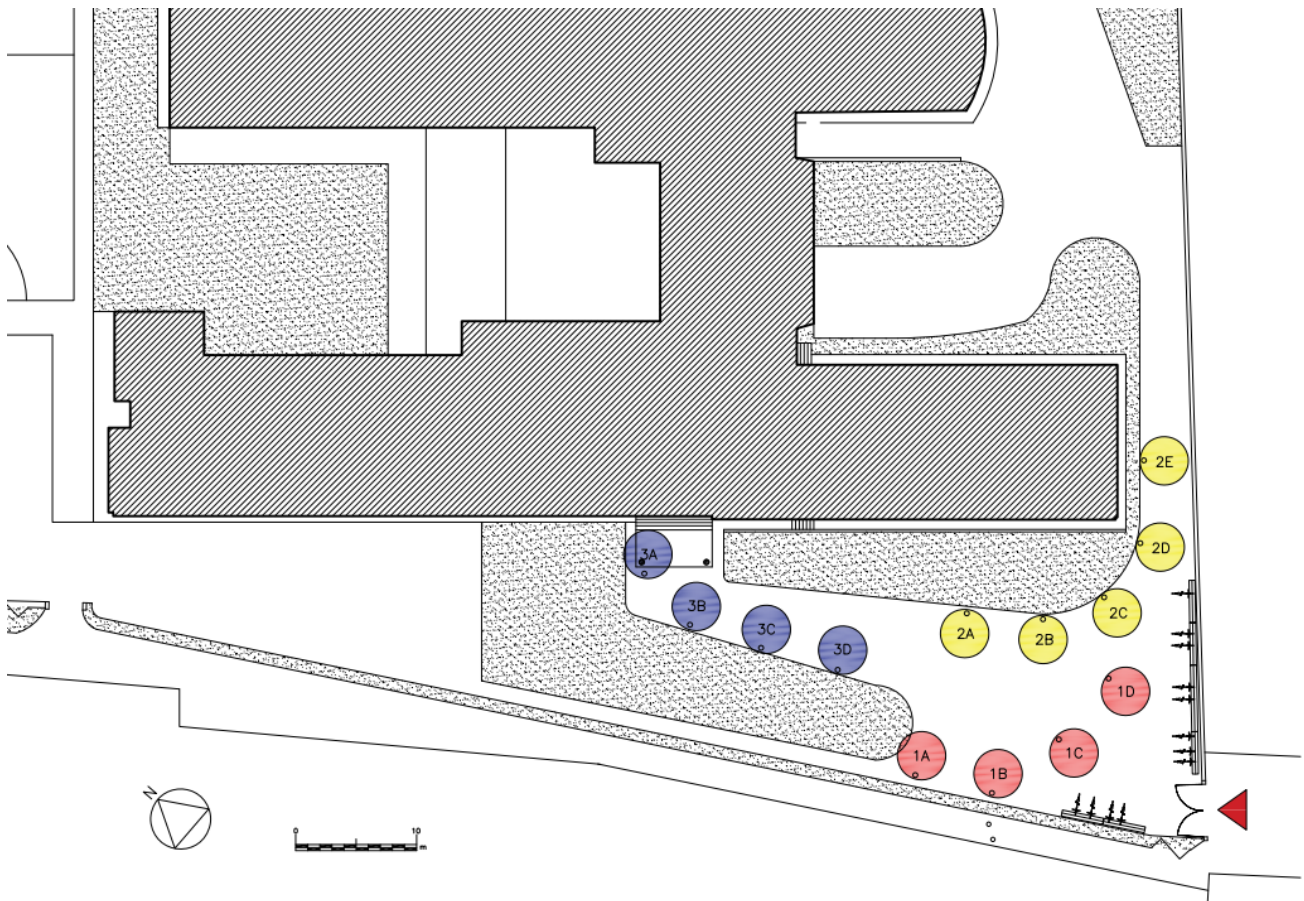

Sarà obbligatorio per chiunque entri negli ambienti scolastici, compreso il cortile, adottare precauzioni igieniche e l'utilizzo di idonea mascherina di cui dovrà essere sempre provvisto.

Il personale ATA aprirà il cancello dell'entrata - **unico punto consentito di accesso** - principale alle ore 7.50; gli alunni si collocheranno nelle rispettive postazioni dove troveranno l'insegnante della prima ora che li accompagnerà in classe in rigorosa fila indiana.

L'orario di ingresso sarà il seguente:

- classi terze (nr 82): ore 7.55
- classi seconde (nr 99): ore 8.05
- classi prime (nr 79) : ore 8.15

Complessivamente si prevede la presenza totale a scuola di 260 studenti.

Sarà richiesto agli alunni il rigoroso rispetto della suddivisione oraria prevista per l'ingresso. A nessuno studente sarà consentito l'accesso autonomo all'edificio.

Gli alunni con eventuale permesso di entrata posticipata o in ritardo entreranno dall'ingresso principale e verranno accompagnati nella propria aula dal personale ATA.



Ministero dell'Istruzione
ISTITUTO COMPRENSIVO DI TIRANO
Via Pedrotti 17 - 23037 TIRANO (SO)
Tel.: 0342/701138 - Fax: 0342/711007 - C.F. 92024630144
email ufficio: soic81800g@istruzione.it – soic81800g@pec.istruzione.it

Ai genitori non sarà consentito accedere al piazzale e all'edificio scolastico se non su convocazione o appuntamento.

Organizzazione Intervallo

L'intervallo, di 15 minuti, si svolgerà in classe, dalle ore 10.50 alle ore 11.05 e verrà regolamentato nel seguente modo:

- 10.50-10.55: consumazione merenda seduti al posto;
- 10.55-11.05: ricreazione con mascherina con possibilità di alzarsi

Durante l'intervallo, per evitare assembramenti, sarà limitato l'utilizzo dei servizi igienici da parte degli alunni.

Permanenza all'interno delle aule

Gli studenti rispetteranno rigorosamente le misure di distanziamento, evitando di muoversi dal proprio posto, se non strettamente necessario e comunque solo se autorizzati dal docente e indossando la mascherina. Dentro l'aula scolastica e nei laboratori, gli arredi saranno disposti in modo tale da garantire il distanziamento fisico. Sotto ogni sedia saranno presenti degli adesivi segnalatori che consentiranno un'immediata percezione dell'eventuale "perdita di posizione", inducendo ad una conseguente ripresa della medesima.

I banchi saranno posizionati seguendo delle indicazioni a pavimento e, pertanto, è richiesto di non spostarli.

I consigli di classe potranno proporre delle configurazioni aggiuntive. Le proposte saranno presentate alla dirigenza che si farà carico di valutarle, validarle rispetto ai requisiti e autorizzarle. Verrà utilizzata apposita segnaletica per garantire il corretto posizionamento degli arredi.

Gli zaini contenenti il materiale didattico verranno appesi alla spalliera di ciascuna sedia, mentre gli indumenti (ad es. i cappotti) saranno messi in apposite buste portate da casa appese agli attaccapanni fuori dalle aule. Occorre, infatti, evitare che tra oggetti personali e indumenti vi sia contatto. Stessa misura va seguita da parte di tutto il personale scolastico.

Durante le ore di lezione non è consentito uscire se non per estrema necessità ed urgenza. In ogni caso il docente autorizzerà l'uscita degli studenti al massimo uno per volta, annotando su apposito registro l'orario di uscita e rientro. L'accesso ai servizi igienici sarà controllato dal personale ATA.

I docenti e il personale ATA saranno chiamati a vigilare e ad intervenire tempestivamente per bloccare/evitare comportamenti impropri che potrebbero mettere a repentaglio l'incolumità di tutti, segnalando alla dirigenza comportamenti scorretti e il mancato rispetto delle regole.

Si installerà un dispenser igienizzante per le mani in ogni aula.



Ministero dell'Istruzione

ISTITUTO COMPRENSIVO DI TIRANO

Via Pedrotti 17 - 23037 TIRANO (SO)

Tel.: 0342/701138 - Fax: 0342/711007 - C.F. 92024630144

email ufficio: soic81800g@istruzione.it – soic81800g@pec.istruzione.it

Il personale può spostarsi dalla sua posizione fissa, muoversi tra i banchi o le postazioni di lavoro e avvicinarsi agli allievi solo se indossa la mascherina chirurgica (così come gli allievi stessi) e toccare le stesse superfici toccate dall'allievo solo se prima si è disinfettato le mani.

Al cambio dell'ora e durante i 15 minuti di intervallo previsti per ogni spazio didattico si richiede di arieggiare i locali. Il docente vigilerà su tale pratica.

L'insegnante che entra in classe provvederà all'igienizzazione della postazione utilizzando i prodotti forniti dalla scuola.

Uscita dall'edificio

Alla fine delle lezioni gli studenti saranno accompagnati al cancello principale dai docenti dell'ultima ora, seguendo i medesimi percorsi utilizzati nelle fasi di ingresso e secondo questa successione:

- classi prime: ore 12.45
- classi seconde : ore 12.50
- classi terze : ore 12.55

IRC

Durante le ore di IRC gli studenti frequentanti resteranno nella loro aula, mentre quelli che non si avvalgono di tale insegnamento saranno accompagnati dal personale scolastico in altro spazio per svolgere attività alternative, eccezion fatta per le prime e le ultime ore, per le quali sarà concesso l'ingresso posticipato o l'uscita anticipata.

Laboratori e palestre

Nei laboratori il numero massimo di alunni deve essere calcolato considerando sempre il metro di distanza che deve intercorrere tra loro e i 2 metri di distanza dal docente all'allievo più vicino.

Nei laboratori dove vi sono delle postazioni fisse (ad es. laboratori di informatica) e dove si prevede un elevato numero di studenti si valuterà la possibilità di allestire appositi pannelli di plexiglass, che dovranno essere igienizzati ad ogni cambio di classe. L'utilizzo dei laboratori sarà organizzato secondo un calendario il più funzionale possibile alle esigenze e al rispetto delle misure di sicurezza.

Anche per l'Educazione Fisica dovranno essere rispettati i tre criteri generali indicati dal CTS: distanziamento, protezione, pulizia.

In questo anno scolastico sarà preferibile l'utilizzo degli spazi all'aperto all'utilizzo della palestra. Saranno privilegiate le attività individuali; per lo svolgimento degli sport di squadra ci si dovrà attenere ai protocolli istituzionali.

Locali e attrezzature saranno disinfettati prima del loro utilizzo da parte di un'altra classe. Verranno comunque messe a disposizione soluzioni alcoliche per la disinfezione autonoma degli attrezzi.



Ministero dell'Istruzione
ISTITUTO COMPRENSIVO DI TIRANO
Via Pedrotti 17 - 23037 TIRANO (SO)
Tel.: 0342/701138 - Fax: 0342/711007 - C.F. 92024630144
email ufficio: soic81800g@istruzione.it – soic81800g@pec.istruzione.it

Durante l'utilizzo della palestra sarà opportuno tenere aperte le porte che danno accesso all'esterno per favorire un costante ricambio d'aria.

Nell'organizzare le attività i docenti dovranno attentamente regolamentare i flussi, gli spazi di attesa, l'accesso alle diverse aree, il posizionamento di attrezzi e macchine, anche delimitando le zone, al fine di garantire la distanza di sicurezza.

Gli spogliatoi saranno allestiti in modo da consentire sempre almeno il metro di distanza tra alunni mentre si cambiano.

Nel caso la palestra dell'Istituto fosse concessa dall'Ente locale proprietario ad altre società o associazioni, l'Ente locale dovrà prendere accordi con la società per garantirne la pulizia approfondita e l'igienizzazione al termine delle attività stesse. Tale protocollo dovrà essere reso noto all'Istituto.

I docenti si impegneranno, con la stretta collaborazione degli alunni, ad adottare tutte le strategie che consentiranno di svolgere una proficua e sicura attività didattica.

Rispetto al criterio della protezione è utile ricordare che l'uso della mascherina - da non utilizzare durante l'attività motoria perché potrebbe impedire l'assunzione di una adeguata quantità di ossigeno - sarà obbligatoria per gli spostamenti e durante le fasi di attesa.

Sarà vietato condividere borracce, bicchieri e bottiglie e scambiare con altri utenti oggetti quali asciugamani, accappatoi o altro.

Si raccomanda il rigoroso rispetto delle regole e delle indicazioni fornite dagli insegnanti.

Accesso ai servizi igienici

L'accesso ai servizi igienici della scuola sarà contingentato e presso i locali antistanti non potrà essere superata la capienza degli stessi. Chiunque accederà ai servizi igienici si disporrà in una fila ordinata e distanziata rispettando i segnali posti sul pavimento, indossando la mascherina e lavando le mani prima di entrare in bagno.

Chiunque accederà ai servizi igienici avrà cura di lasciare il bagno in perfetto ordine tirando lo sciacquone. Prima di uscire, disinfetterà le mani con gel igienizzante o le laverà nuovamente con acqua e sapone.

Chiunque noterà che i bagni non sono perfettamente in ordine, avrà cura di segnalare subito il problema alle collaboratrici e ai collaboratori scolastici e questi provvederanno tempestivamente a risolverlo come indicato dalle norme e dai regolamenti di prevenzione richiamati nella premessa del presente documento.

Al fine di limitare assembramenti, l'accesso delle studentesse e degli studenti ai servizi igienici sarà consentito anche durante l'orario di lezione, previo permesso accordato dall'insegnante, il quale sarà incaricato di valutare la sensatezza e la frequenza delle richieste, anche alla luce di un registro quotidiano delle uscite che i docenti condividono (preferibilmente digitale). Le collaboratrici e i collaboratori scolastici al piano avranno cura di monitorare la situazione per evitare abusi dei permessi e perdite di tempo strumentali.

Organizzazione indirizzo musicale



Ministero dell'Istruzione
ISTITUTO COMPRENSIVO DI TIRANO
Via Pedrotti 17 - 23037 TIRANO (SO)
Tel.: 0342/701138 - Fax: 0342/711007 - C.F. 92024630144
email ufficio: soic81800g@istruzione.it – soic81800g@pec.istruzione.it

Gli alunni dell'indirizzo musicale, impegnati nella sesta ora per svolgere le lezioni individuali di strumento, raggiungeranno autonomamente e provvisti di mascherina il locale cucina nel seminterrato dove sarà presente un insegnante. Il locale potrà essere utilizzato solo nel rispetto del principio del distanziamento fisico tra tutti gli allievi e gli insegnanti seduti a mangiare. E' stato rilevato che il numero massimo di allievi che lo possono utilizzare contemporaneamente è ampiamente maggiore rispetto all'effettivo bisogno. Essendo una situazione in cui non è possibile indossare la mascherina è indispensabile garantire il massimo livello di aerazione del locale.

La giornata di mercoledì, che prevede lezioni di teoria e musica di insieme, sarà strutturata nel seguente modo:

- per la sesta ora si fermeranno per mangiare unicamente gli alunni delle classi terze che, al termine della quinta ora, raggiungeranno le rispettive classi di strumento (violino, clarinetto, flauto traverso, pianoforte) dove troveranno l'insegnante e dove consumeranno il pranzo;
- gli alunni delle classi seconde, per evitare che gruppi numerosi di studenti vengano a contatto, accederanno all'edificio alle ore 14.05 utilizzando due ingressi secondo modalità che verranno debitamente comunicate in seguito;
- gli alunni delle classi prime, invece, entreranno dall'ingresso principale alle ore 15.35.

Si raccomanda l'uso delle mascherine ove non sia possibile il distanziamento di 1 mt e scrupolosa igienizzazione giornaliera degli strumenti.

Sarà vietato lasciare a scuola strumenti musicali o altro materiale didattico.

Sala insegnanti

La sala insegnanti potrà essere regolarmente utilizzata, ma nel rispetto del principio del distanziamento fisico di almeno 1 m tra tutte le persone che la occupano. Sarà dunque necessario individuare il numero massimo di persone che possono accedervi contemporaneamente. E' bene esporre all'esterno della sala insegnanti un cartello indicante la sua massima capienza.

Macchinette distributrici di alimenti e bevande

Non è prevista l'erogazione dei servizi relativi alle macchinette distributrici di alimenti e bevande per gli alunni. Gli studenti e il personale dovranno provvedere al rispetto del distanziamento ed utilizzare la mascherina, igienizzandosi le mani ad ogni tocco della macchinetta.



Ministero dell'Istruzione
ISTITUTO COMPRENSIVO DI TIRANO
Via Pedrotti 17 - 23037 TIRANO (SO)
Tel.: 0342/701138 - Fax: 0342/711007 - C.F. 92024630144
email ufficio: soic81800g@istruzione.it – soic81800g@pec.istruzione.it

Disabilità e inclusione scolastica

Il DM n. 39 del 26 giugno 2020 indica come priorità irrinunciabile la garanzia della presenza quotidiana a scuola degli alunni DVA allo scopo di garantire loro un maggiore coinvolgimento, una partecipazione continua e il supporto necessario alle loro difficoltà.

Sulla base del numero di studenti disabili, della loro distribuzione nelle classi, dei bisogni specifici individuati per ciascuno studente e delle risorse a disposizione (docenti di sostegno e assistenza educativa) i referenti BES predisporranno un piano per garantire la massima copertura possibile rispetto alle ore di didattica in presenza.

Ovviamente nell'allocazione delle aule alle classi bisognerà considerare le necessità indotte da tali studenti, nonché individuare ed assegnare le postazioni necessarie per i docenti aggiuntivi, sempre nel rispetto del distanziamento interpersonale.

Si ricorda che le misure di prevenzione e contenimento presentano delle particolarità nella gestione degli studenti DVA: gli studenti con forme di disabilità non compatibili con l'uso continuativo della mascherina sono esonerati dall'indossarla. Ovviamente occorrerà definire caso per caso delle misure di prevenzione specifiche per i docenti e per gli studenti appartenenti alla stessa classe.

Presenza di studenti o personale con sintomi riconducibili al contagio da Covid-19

Viene individuato un locale idoneo per l'emergenza Covid.

Viene definita una procedura specifica per la gestione dei casi in cui dovesse presentarsi un lavoratore o un alunno con sintomi riconducibili al coronavirus:

- Il soggetto verrà isolato nel locale appositamente individuato e predisposto
- Verrà dotato di mascherina chirurgica (se sprovvisto)
- Verrà misurata la temperatura corporea con termo scanner
- Si provvederà ad organizzare il ritorno presso il proprio domicilio, avvisando la segreteria che contatterà immediatamente il genitore
- Una volta tornato al domicilio seguirà il percorso già previsto dalla norma per la gestione di casi sospetti.

Qualora fosse presente un caso confermato sarà il Dipartimento di prevenzione territoriale competente che definirà le azioni successive in collaborazione con la scuola (definizione dei contatti stretti, misure di quarantena ecc.).

Il personale verrà dotato dei previsti DPI.

IL DIRIGENTE SCOLASTICO

Elena PANIZZA

Firma autografa sostituita a mezzo stampa ai sensi
dell'art. 3, comma 2, d.lgs n° 39/1993