



Ministero dell'Istruzione
ISTITUTO COMPRENSIVO DI TIRANO
Via Pedrotti 17 - 23037 TIRANO (SO)
Tel.: 0342/701138 - Fax: 0342/711007 - C.F. 92024630144
email ufficio: soic81800g@istruzione.it – soic81800g@pec.istruzione.it

Prot.n.7708/8.1.a

Tirano,12 settembre 2020

Documento tecnico – organizzativo per l'avvio dell'a.s. 2020/2021 (Plesso G.B. MARINONI)

Premessa

Il presente documento illustra le modalità organizzative per garantire la ripresa delle lezioni ed è redatto per ciascuno degli se plessi di cui si compone l'Istituto Comprensivo di Tirano, alla luce delle Linee Guida ministeriali per l'avvio dell'anno scolastico 2020-2021 e delle indicazioni fornite dal CTS.

Il documento è passibile di modifiche migliorative dopo i primi giorni di scuola o nell'arco dell'anno scolastico.

Requisiti

- Rispetto del distanziamento fisico al fine di ridurre gli assembramenti e il rischio di interferenza durante gli spostamenti.
- Garanzia delle modalità didattiche in presenza per tutte le classi, gestibili rispetto al rischio contagio.
- Orario formulato in modo da poter essere applicato alle diverse configurazioni in base all'evoluzione della situazione sanitaria.
- Regolamentazione degli accessi all'Istituto e delle uscite.
- Regolamentazione delle modalità di svolgimento dell'intervallo.
- Adeguamento della sorveglianza alle nuove indicazioni da parte dei docenti e del personale ATA.
- Formazione per studenti, personale e famiglie.
- Comunicazione e informazione.

Misure organizzative generali

La preconditione per la presenza a scuola di studenti e di tutto il personale a vario titolo operante è:

- l'assenza di sintomatologia respiratoria o di temperatura corporea superiore a 37.5°C anche nei tre giorni precedenti;
- non essere stati in quarantena o isolamento domiciliare negli ultimi 14 giorni;
- non essere stati a contatto con persone positive, per quanto di propria conoscenza, negli ultimi 14 giorni.

All'ingresso della scuola NON è necessaria la rilevazione della temperatura corporea. Chiunque ha sintomatologia respiratoria o temperatura corporea superiore a 37.5°C dovrà restare a casa. Pertanto si



Ministero dell'Istruzione
ISTITUTO COMPRENSIVO DI TIRANO
Via Pedrotti 17 - 23037 TIRANO (SO)
Tel.: 0342/701138 - Fax: 0342/711007 - C.F. 92024630144
email ufficio: soic81800g@istruzione.it – soic81800g@pec.istruzione.it

rimanda alla responsabilità individuale rispetto allo stato di salute proprio o dei minori affidati alla responsabilità genitoriale.

Definizione delle modalità di svolgimento dell'attività didattica

Dall'analisi dell'infrastruttura, nonché dalle variazioni dei parametri di distanziamento interpersonale e dall'evoluzione del contagio, le modalità di svolgimento delle attività didattiche potranno essere diverse e subire variazioni anche nel corso dell'anno scolastico.

È possibile prevedere tre diversi scenari:

- Didattica in presenza con la garanzia del rispetto dei parametri di distanziamento interpersonale
- Didattica a distanza (almeno 15 ore settimanali per la Scuola Secondaria di primo Grado e almeno 15 ore settimanali per la Scuola primaria, almeno 10 ore per le classi prime Primaria)
- Situazione mista con metà della classe in attività didattica in presenza e metà in attività didattica a distanza

Considerate le attuali configurazioni delle classi, in termini di numerosità degli studenti, i parametri di distanziamento interpersonale in vigore e gli spazi relativi alle aule disponibili, nonché le raccomandazioni riguardanti i rischi di assembramento e di interferenza per gli studenti e il personale, all'inizio dell'a. s. 2020/2021 verrà adottata la didattica in presenza.

Assegnazione delle aule alle classi



Ministero dell'Istruzione

ISTITUTO COMPRENSIVO DI TIRANO

Via Pedrotti 17 - 23037 TIRANO (SO)

Tel.: 0342/701138 - Fax: 0342/711007 - C.F. 92024630144

email ufficio: soic81800g@istruzione.it - soic81800g@pec.istruzione.it

Le classi sono state dislocate nei vari piani evitando per quanto possibile la concentrazione degli studenti sugli stessi piani e corridoi. In tutte le aule sono previsti banchi singoli e sono garantite le distanze di sicurezza come da riferimento normativo. Fuori da ogni aula, compresa l'aula insegnanti, andrà indicata la capienza massima

Piano rialzato

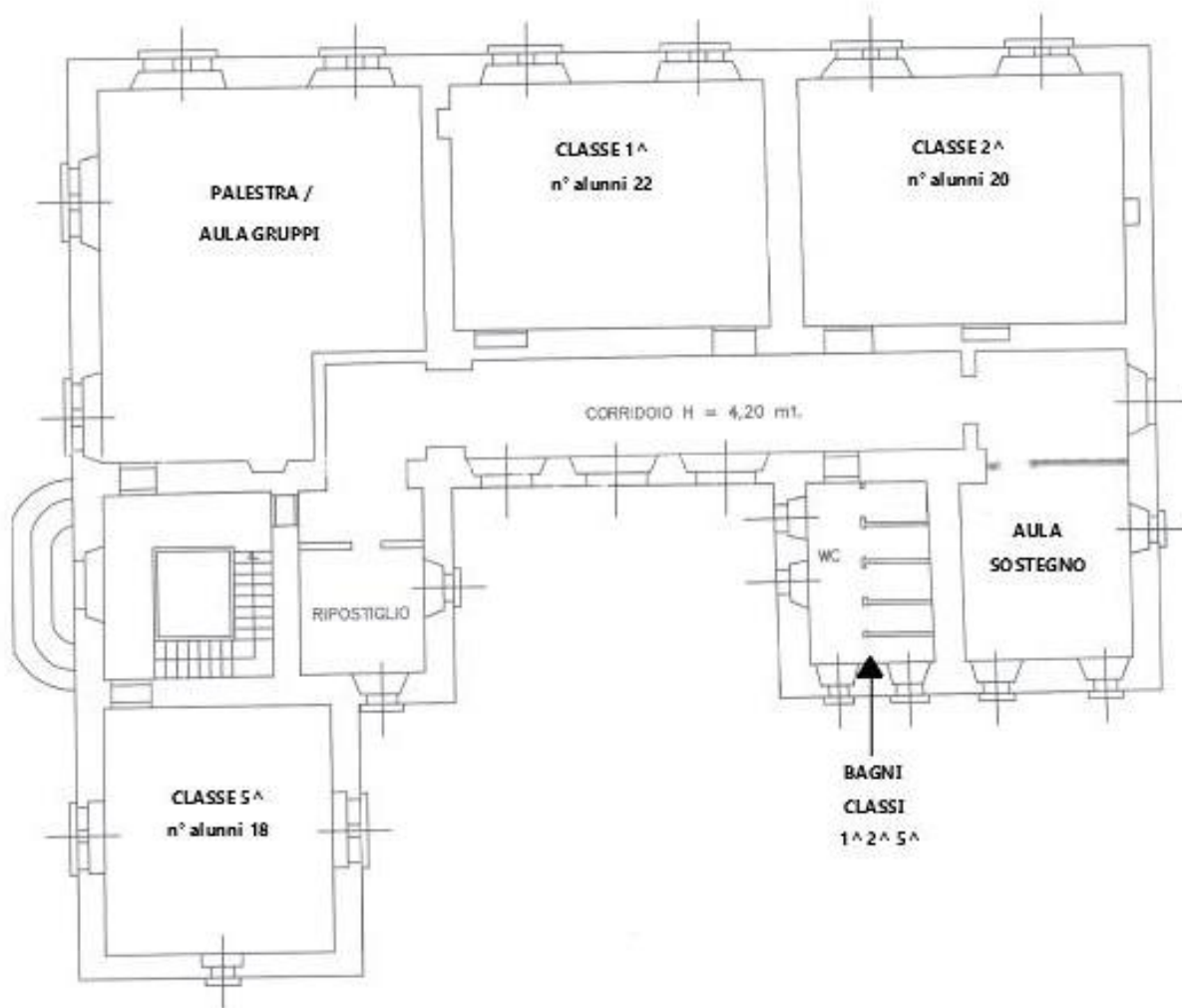

della stessa.



Ministero dell'Istruzione

ISTITUTO COMPRENSIVO DI TIRANO

Via Pedrotti 17 - 23037 TIRANO (SO)

Tel.: 0342/701138 - Fax: 0342/711007 - C.F. 92024630144

email ufficio: soic81800g@istruzione.it - soic81800g@pec.istruzione.it

Piano primo

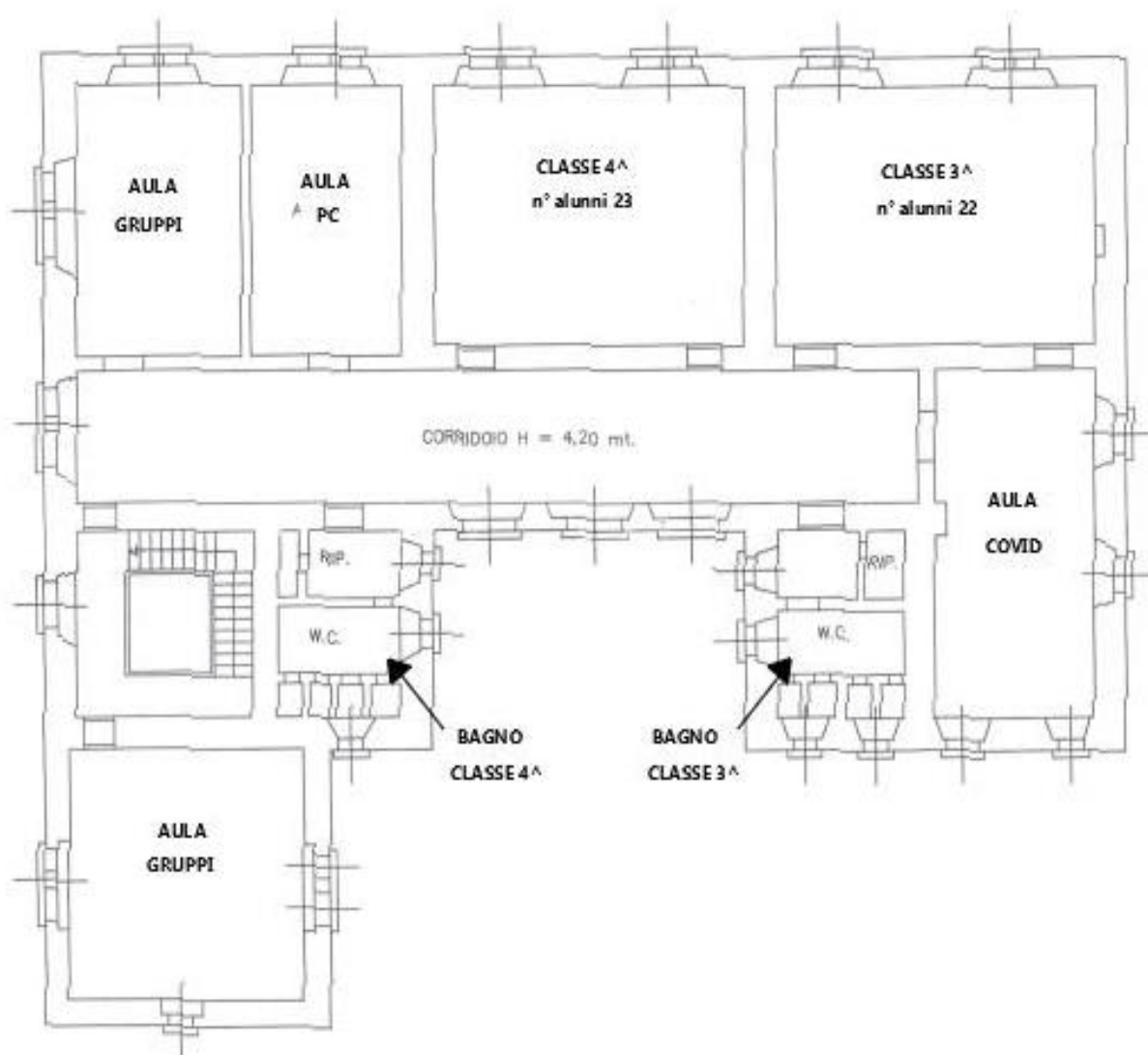

Punti di raccolta



Ministero dell'Istruzione
ISTITUTO COMPRENSIVO DI TIRANO
Via Pedrotti 17 - 23037 TIRANO (SO)
Tel.: 0342/701138 - Fax: 0342/711007 - C.F. 92024630144
email ufficio: soic81800g@istruzione.it – soic81800g@pec.istruzione.it

Nel piazzale afferente al Plesso sono individuati i seguenti punti di raccolta per ogni classe, con adeguato distanziamento tra un gruppo e l'altro.

- CLASSI: PRIMA, SECONDA E QUINTA si posizioneranno sul corridoio centrale in masselli
- CLASSI: QUARTA E TERZA si posizioneranno nel cortile verso il Viale Italia.

I punti di raccolta verranno opportunamente segnalati e delimitati.

All'ingresso nel piazzale gli studenti si recano ai punti di raccolta esterni stabiliti per ciascuna classe. I genitori potranno accedere al piazzale limitatamente allo spazio a loro dedicato.

Accesso all'edificio scolastico

È obbligatorio per chiunque entri negli spazi scolastici (dal cancello d'ingresso) adottare precauzioni igieniche e l'utilizzo della mascherina.

Si ricorda che la responsabilità e sorveglianza degli alunni da parte degli insegnanti inizia alle ore 8.05 al suono della campanella; pertanto prima di tale orario saranno responsabili dei bambini i loro accompagnatori.

Considerata la situazione emergenziale e considerato che il protocollo COVID impone il distanziamento tra le classi, necessita che, prima del suono della campanella:

- i bambini accompagnati potranno stare nei pressi dell'accompagnatore nello spazio dedicato (AREA ACCOMPAGNATORI), oppure raggiungere da soli i compagni nel punto di raccolta della classe.
- I bambini senza accompagnatori dovranno raggiungere il punto di raccolta della loro classe.

Allo scopo di ridurre il rischio di assembramenti, nonché di interferenza nei percorsi di ingresso e uscita, l'ordine di entrata è stabilito in base alla dislocazione delle aule di appartenenza al fine di scongiurare l'incrocio delle classi lungo i corridoi.

Ciascun gruppo accederà all'edificio scolastico come segue:



Ministero dell'Istruzione
ISTITUTO COMPRENSIVO DI TIRANO
Via Pedrotti 17 - 23037 TIRANO (SO)
Tel.: 0342/701138 - Fax: 0342/711007 - C.F. 92024630144
email ufficio: soic81800g@istruzione.it – soic81800g@pec.istruzione.it

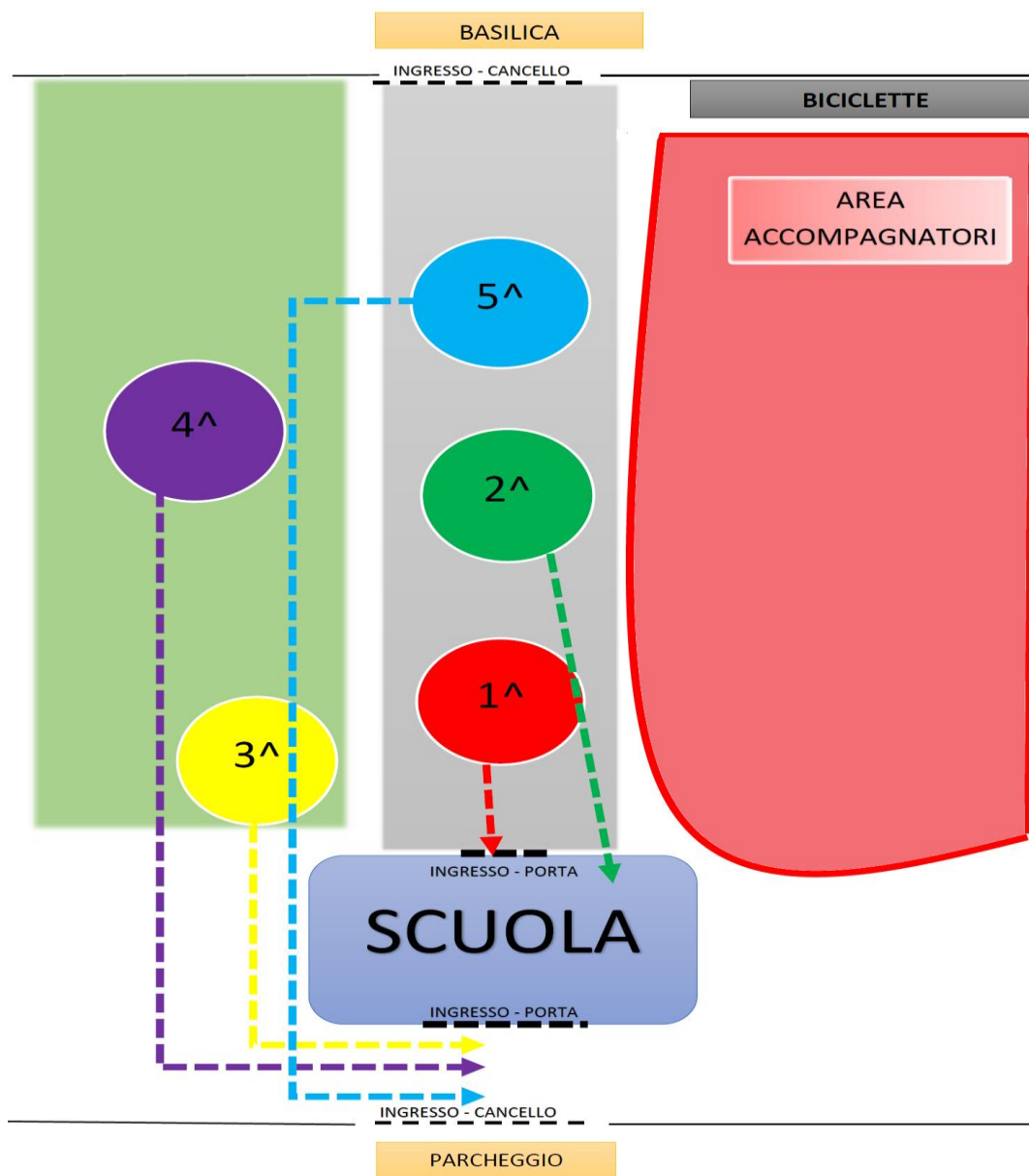

Tutte le classi entreranno al suono della campanella con il necessario distanziamento temporale (indicativamente ogni 2 minuti) tra una classe e l'altra. Nel caso di lieve ritardo l'alunno dovrà sostare con il proprio accompagnatore nell'area consentita ai genitori fino all'arrivo del collaboratore scolastico. Per gli alunni in lieve ritardo e non accompagnati, sono tenuti a fermarsi nel punto di raccolta della propria classe, attendere l'ingresso di tutte le classi e poi entrare accompagnati dal collaboratore scolastico.

Gli alunni potranno "parcheggiare" le loro biciclette nelle apposite rastrelliere che troveranno all'ingresso a fianco del cancello che verrà opportunamente aperto con tutti e due i battenti.

I bambini entreranno con il seguente ordine:



Ministero dell'Istruzione

ISTITUTO COMPRENSIVO DI TIRANO

Via Pedrotti 17 - 23037 TIRANO (SO)

Tel.: 0342/701138 - Fax: 0342/711007 - C.F. 92024630144

email ufficio: soic81800g@istruzione.it - soic81800g@pec.istruzione.it

Classe 1^ – Numero alunni 22 – ingresso lato Basilica

Classe 2 ^ – Numero alunni 20 – ingresso lato Basilica

Classe 3 ^ – Numero alunni 22 – ingresso lato parcheggio

Classe 4 ^ – Numero alunni 23 – ingresso lato parcheggio

Classe 5 ^ – Numero alunni 18 – ingresso lato parcheggio

L'ingresso dell'alunna in carrozzina avverrà dall'ingresso principale. L'insegnante/assistente educativa vigilerà in modo di entrare senza incrociare alunni delle altre classi.

Data la situazione si raccomanda ai genitori quanto segue:

- rispettare rigorosamente gli orari di inizio e fine scuola;
- sostare esclusivamente nell'area a loro riservata;
- non parcheggiare automobili davanti ai cancelli della scuola
- non usare l'ingresso della scuola dell'infanzia.
- attenersi scrupolosamente alle direttive sull'ingresso relativo al momento precedente l'inizio delle lezioni.

Complessivamente si prevede la presenza totale a scuola di n.105 studenti.

Le operazioni inizieranno alle ore 8.05 e si dovranno concludere entro le ore 8.15 dal lunedì al venerdì e dalle 13.50 alle 14.00 nelle giornate di lunedì, martedì e venerdì.

Il docente della classe si recherà al punto di raccolta per accogliere gli studenti e li accompagnerà nella propria aula. L'ingresso avverrà in fila per due, ma gli alunni non potranno darsi la mano. Tutti gli studenti con eventuale permesso di entrata posticipata entreranno dall'ingresso principale.

Organizzazione Intervallo

L'intervallo si svolgerà in classe o all'aperto nelle aree dedicate:

Utilizzo dei bagni seguirà la seguente scansione:

Classe prima 9.45 / 10.05

Classe seconda 10.20 / 10.40

Classe quinta 10.55 / 11.10

Le classi terza e quarta avendo due bagni a disposizione, uno per ogni classe, effettueranno l'intervallo in orario non predefinito.

Gli alunni, durante l'intervallo, dovranno consumare la merenda al banco e non potranno tassativamente scambiarsi i cibi portata da casa. Indossando poi la mascherina potranno poi usufruire di tutto lo spazio disponibile all'interno dell'aula. Si cercherà, tempo permettendo, di usufruire il più possibile del cortile che verrà suddiviso in più aree in modo che ciascuna aula abbia il suo spazio delimitato.

Permanenza all'interno delle aule

Gli studenti rispetteranno rigorosamente le misure di distanziamento, evitando di muoversi dal proprio posto, se non strettamente necessario e comunque solo se autorizzati dal docente. Dentro l'aula scolastica e nei laboratori, gli arredi sono disposti in modo tale da garantire il distanziamento fisico. Sotto ogni banco sono presenti degli adesivi segnalatori che consentono un'immediata percezione dell'eventuale "perdita di posizione", inducendo ad una conseguente ripresa della medesima. I consigli di classe potranno proporre delle



Ministero dell'Istruzione

ISTITUTO COMPRENSIVO DI TIRANO

Via Pedrotti 17 - 23037 TIRANO (SO)

Tel.: 0342/701138 - Fax: 0342/711007 - C.F. 92024630144

email ufficio: soic81800g@istruzione.it - soic81800g@pec.istruzione.it

configurazioni aggiuntive. Le proposte saranno presentate alla dirigenza che si farà carico di valutarle, validarle rispetto ai requisiti e autorizzarle. Viene utilizzata apposita segnaletica per garantire il corretto posizionamento degli arredi.

Gli zaini contenenti il materiale didattico andranno tenuti appesi alla spalliera di ciascuna sedia o al gancio del banco, se presente, oppure appoggiati ad una parete chiaramente distanziati. Gli indumenti (ad es. i cappotti) andranno messi in apposite buste portate da casa appese agli attaccapanni fuori dalle aule. All'esterno di ciascuna aula ogni alunno avrà il suo attaccapanni contrassegnato con il nome. Occorre, infatti, evitare che tra oggetti personali e indumenti vi sia contatto. Stessa misura va seguita da parte di tutto il personale scolastico.

Durante le ore di lezione non è consentito uscire se non per estrema necessità ed urgenza. In ogni caso il docente autorizzerà l'uscita degli studenti al massimo uno per volta, annotando su apposito registro l'orario di uscita e rientro. L'accesso ai servizi igienici sarà controllato dal personale ATA.

I docenti e il personale ATA saranno chiamati a vigilare e ad intervenire tempestivamente per bloccare/evitare comportamenti impropri che potrebbero mettere a repentaglio l'incolumità di tutti, segnalando alla dirigenza comportamenti scorretti e il mancato rispetto delle regole.

Si installerà un dispenser igienizzante per le mani in ogni aula.

Il personale può spostarsi dalla sua posizione fissa, muoversi tra i banchi o le postazioni di lavoro e avvicinarsi agli allievi solo se indossa la mascherina chirurgica (così come gli allievi stessi) e toccare le stesse superfici toccate dall'allievo solo se prima si è disinfettato le mani.

Al cambio dell'ora e durante l'intervallo verranno arieggiati i locali. Il docente vigilerà su tale pratica.

Uscita dall'edificio

Alla fine delle lezioni gli studenti sono accompagnati alle uscite dai docenti dell'ultima ora, seguendo i medesimi percorsi utilizzati nelle fasi di ingresso e secondo questa successione:

Gli alunni si prepareranno all'interno delle proprie classi e al suono della campanella procederanno all'uscita secondo l'ordine inverso dell'entrata.

- Classe 5[^] – uscita lato parcheggio e accompagnati al punto di raccolta
- Classe 4[^] – uscita lato parcheggio e accompagnati al punto di raccolta
- Classe 3[^] – uscita lato parcheggio e accompagnati al punto di raccolta
- Classe 2[^] – uscita lato Basilica e accompagnati al punto di raccolta
- Classe 1[^] – uscita lato Basilica e accompagnati al punto di raccolta

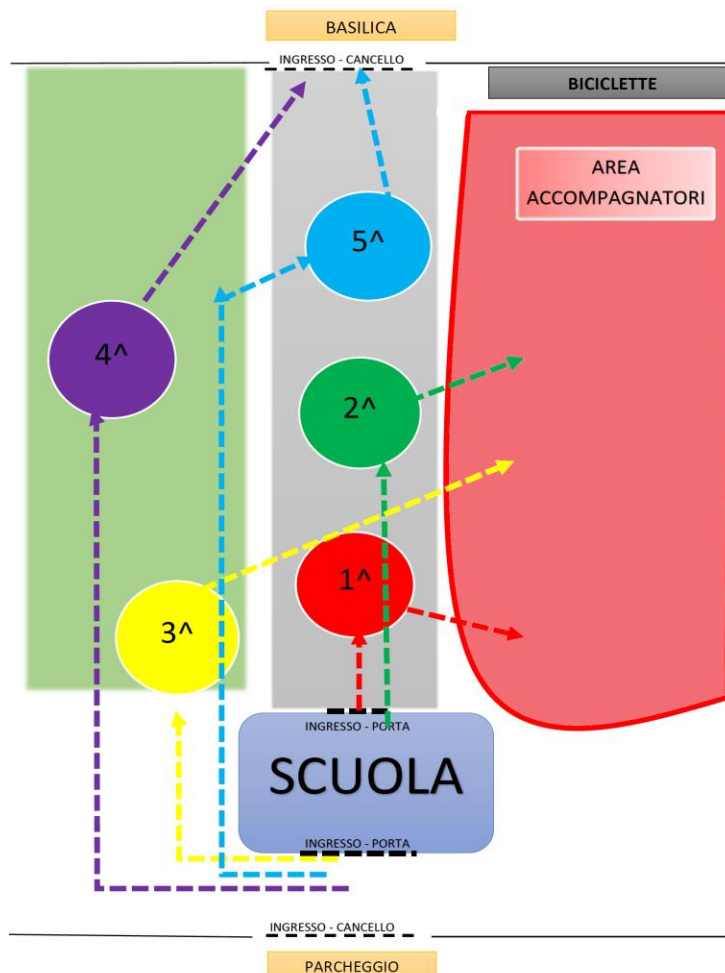



Ministero dell'Istruzione
ISTITUTO COMPRENSIVO DI TIRANO
Via Pedrotti 17 - 23037 TIRANO (SO)
Tel.: 0342/701138 - Fax: 0342/711007 - C.F. 92024630144
email ufficio: soic81800g@istruzione.it – soic81800g@pec.istruzione.it

Ogni insegnante avrà cura di far preparare in tempo utile i propri alunni al fine di evitare attese alle classi successive.

Gli insegnanti delle classi prima, seconda e terza avranno cura di vigilare sull'affidamento dei bambini ai genitori o loro delegati accompagnando le classi in modo ordinato ai cancelli.

IRC

Durante le ore di IRC gli studenti frequentanti resteranno nella loro aula, mentre quelli che non si avvalgono di tale insegnamento saranno accompagnati dal personale scolastico in altro spazio per svolgere attività alternative, eccezion fatta per le prime e le ultime ore, per le quali sarà concesso l'ingresso posticipato o l'uscita anticipata.

Laboratori e palestre

Nei laboratori il numero massimo di alunni deve essere calcolato considerando sempre il metro di distanza che deve intercorrere tra loro e i 2 metri di distanza dal docente all'alunno più vicino.

Per le attività di scienze motorie è necessario garantire un distanziamento interpersonale tra gli allievi di almeno 2 m ed altrettanto tra gli allievi e il docente. Sono da preferire le attività fisiche individuali.

Qualora la classe utilizzi degli attrezzi, questi devono essere disinfettati prima del loro utilizzo da parte di un'altra classe.

L'edificio non dispone di spogliatoi pertanto verrà utilizzata l'aula per il cambio scarpe.

Nelle prime fasi di riapertura delle scuole sono sconsigliati i giochi di squadra e gli sport di gruppo, mentre sono da privilegiare le attività fisiche sportive individuali che permettano il distanziamento fisico. Anche per l'Educazione Fisica dovranno essere rispettati i tre criteri generali indicati dal CTS: distanziamento, protezione, pulizia. Per l'attività al chiuso, in palestra, il distanziamento potrebbe ottenersi per le attività individuali facendo "muovere" una parte della classe, mentre l'altra attende il proprio turno. Più adatta al contenimento del rischio è l'attività svolta all'aria aperta. Tuttavia, per quanto questa venga correttamente consigliata, l'attività all'aperto non può esaurire lo svolgimento delle attività previste dal curriculum disciplinare: solo parte dei contenuti possono essere svolti outdoor, perché gli spazi esterni sono, nella maggior parte dei casi, non attrezzati, né adatti a tutte le attività motorie e nemmeno idonei in ogni tempo, per le mutevoli condizioni climatiche e meteorologiche. Rispetto al criterio della protezione è utile ricordare che, ove l'evoluzione del contagio ne imponesse l'obbligo, l'uso della mascherina - da non utilizzare durante l'attività motoria perché potrebbe impedire l'assunzione di una adeguata quantità di ossigeno - è da prevedersi per gli spostamenti e durante le fasi di attesa. Altro punto centrale è la pulizia: spogliatoi e attrezzi, se non pure palestre, andrebbero puliti ad ogni cambio di "gruppo classe". Per gli spogliatoi e soprattutto per gli allievi più giovani si suggerisce, poi, una attenta strutturazione dello spazio, posizionando sedie, oppure segnalando sulle panche quali sedute non occupare. Anche il cambio dell'abbigliamento deve evitare che si creino contatti, soprattutto tra le suole delle scarpe e gli abiti. Occorrerà anche assicurare l'aerazione e il ricambio d'aria degli ambienti,



Ministero dell'Istruzione
ISTITUTO COMPRENSIVO DI TIRANO
Via Pedrotti 17 - 23037 TIRANO (SO)
Tel.: 0342/701138 - Fax: 0342/711007 - C.F. 92024630144
email ufficio: soic81800g@istruzione.it – soic81800g@pec.istruzione.it

disponendo quanto necessario ad evitare pericolo di contagio, d'intesa con il Responsabile del Servizio Prevenzione e Protezione.

Accesso ai servizi igienici

AL PIANTERRENO è presente un solo bagno composto da tre vani con servizi igienici con "water" e da un antibagno con due lavabi con due rubinetti ciascuno. Da questo si può accedere ad un altro piccolo bagno con un lavabo e un water per alunni diversamente abili. Questo bagno verrà usato dalle tre classi presenti sul piano: classe prima, classe seconda e classe quinta.

Utilizzo dei bagni durante l'intervallo:

Classe prima 9.45 / 10.05

Classe seconda 10.20 / 10.40

Classe quinta 10.55 / 11.10

Utilizzo dei bagni nel corso del resto della giornata

Per evitare l'assembramento e favorire il distanziamento verrà assegnato ad ogni classe un servizio e rispettivo lavabo. Su ogni porta e su ogni lavabo verrà indicata la classe di riferimento.

AL PRIMO PIANO sono presenti due blocchi di bagni; uno verrà riservato alla classe terza e l'altro alla classe quarta. Considerata tale situazione sia durante l'intervallo sia durante il resto della giornata gli alunni delle due classi presenti sul piano non avranno problemi ad accedere ai servizi mantenendo il richiesto distanziamento.

Durante le attività di gruppo o palestra qualora un alunno dovesse avere necessità di usare il bagno, dovrà recarsi al suo bagno di riferimento.

L'accesso ai servizi igienici della scuola è contingentato e presso i locali antistanti non può essere superata la capienza degli stessi. Chiunque acceda ai servizi igienici si dispone in una fila ordinata e distanziata rispettando i segnali posti sul pavimento, indossando la mascherina e lavando le mani prima di entrare in bagno.

Chiunque acceda ai servizi igienici ha cura di lasciare il bagno in perfetto ordine e di abbassare la tavoletta prima di tirare lo sciacquone per limitare la produzione di gocce che possono disperdersi nell'ambiente. Prima di uscire, disinfetta le mani con gel igienizzante o le lava nuovamente con acqua e sapone.

Chiunque noti che i bagni non sono perfettamente in ordine, ha cura di segnalare subito il problema alle collaboratrici e ai collaboratori scolastici e questi provvederanno tempestivamente a risolverlo come indicato dalle norme e dai regolamenti di prevenzione richiamati nella premessa del presente documento.

Al fine di limitare assembramenti, l'accesso delle studentesse e degli studenti ai servizi igienici sarà consentito anche durante l'orario di lezione, previo permesso accordato dall'insegnante, il quale è incaricato di valutare la sensatezza e la frequenza delle richieste, anche alla luce di un registro quotidiano delle uscite che i docenti condividono. Le collaboratrici e i collaboratori scolastici al piano avranno cura di monitorare la situazione per evitare abusi dei permessi e perdite di tempo strumentali.

Mensa

Per organizzare il pasto a fine mattinata, il locale mensa può essere utilizzato solo nel rispetto del principio del distanziamento fisico tra tutti gli allievi seduti a mangiare. Sarà dunque necessario individuare il numero massimo di allievi che lo possono utilizzare contemporaneamente, impiegando le modalità che verranno indicate per le aule ordinarie. Essendo una situazione in cui non è possibile indossare la mascherina è



Ministero dell'Istruzione

ISTITUTO COMPRENSIVO DI TIRANO

Via Pedrotti 17 - 23037 TIRANO (SO)

Tel.: 0342/701138 - Fax: 0342/711007 - C.F. 92024630144

email ufficio: soic81800g@istruzione.it – soic81800g@pec.istruzione.it

indispensabile garantire il massimo livello di aerazione del locale. Il personale scolastico presente durante il pasto in mensa (sorveglianza, assistenza) può muoversi tra i tavoli e avvicinarsi agli allievi solo se indossa la mascherina chirurgica e toccare le stesse superfici toccate dall'allievo solo se prima si è disinfettato le mani.

Il pasto verrà erogato nella mensa ubicata nello stabile della vicina Scuola dell'Infanzia. Gli alunni vi accederanno in maniera scaglionata. Ogni alunno occuperà lo spazio assegnato alla propria classe e il posto nominativo riservato. A turno ogni alunno delle singole classi, indossando la mascherina, si alzerà per andare a ritirare il proprio vassoio con il pasto, composto da un primo, un secondo/ o piatto unico, frutta o yogurt impiattato dall'assistente. Il momento del pasto avverrà in maniera ordinata, gli alunni non potranno alzarsi dal proprio posto se non per effettiva necessità segnalata all'assistente o all'insegnante presente.

Alla fine del pasto ogni classe, con la propria insegnante o assistente svolgerà delle attività di svago all'aperto nei rispettivi spazi (se le condizioni climatiche lo permetteranno) o nelle rispettive aule.

Per quanto riguarda l'utilizzo dei bagni prima della mensa, si procederà come segue:

- gli alunni di classe 3^a e classe 4^a utilizzeranno i bagni assegnati alla classe al primo piano prima del suono della campanella dell'uscita.
- gli alunni della classe 5^a utilizzeranno il bagno della classe a pianoterra prima del suono della campanella dell'uscita.
- gli alunni della classe 2^a utilizzeranno i bagni della classe al pianoterra prima del suono della campanella dell'uscita.
- gli alunni della classe 1^a utilizzeranno i bagni della mensa a cui accederanno dopo le 12.40

Lunedì, martedì e venerdì gli insegnanti, al suono della campanella delle 12.40, accompagneranno gli alunni della propria classe fino al proprio punto di raccolta. Gli alunni che non usufruiranno della mensa potranno andare a casa, mentre i bambini che dovranno andare in mensa saranno accompagnati dall'insegnante o assistente di riferimento. È previsto un assistente/insegnante per ogni gruppo classe.

Sala insegnanti

Nell'edificio, per carenza di spazi, non è presente la sala insegnanti.

Macchinette distributrici di alimenti e bevande

Non è prevista l'erogazione dei servizi relativi alle macchinette distributrici di alimenti e bevande per gli alunni. Gli studenti e il personale dovranno provvedere al rispetto del distanziamento ed utilizzare la mascherina, igienizzandosi le mani ad ogni tocco della macchinetta.

Disabilità e inclusione scolastica

Il DM n. 39 del 26 giugno 2020 indica come priorità irrinunciabile la garanzia della presenza quotidiana a scuola degli alunni DVA allo scopo di garantire loro un maggiore coinvolgimento, una partecipazione continua e il supporto necessario alle loro difficoltà.

Sulla base del numero di studenti disabili, della loro distribuzione nelle classi, dei bisogni specifici individuati per ciascuno studente e delle risorse a disposizione (docenti di sostegno e assistenza educativa) i referenti BES predisporranno un piano per garantire la massima copertura possibile rispetto alle ore di didattica in presenza.



Ministero dell'Istruzione

ISTITUTO COMPRENSIVO DI TIRANO

Via Pedrotti 17 - 23037 TIRANO (SO)

Tel.: 0342/701138 - Fax: 0342/711007 - C.F. 92024630144

email ufficio: soic81800g@istruzione.it - soic81800g@pec.istruzione.it

Ovviamente nell'allocazione delle aule alle classi bisognerà considerare le necessità indotte da tali studenti, nonché individuare ed assegnare le postazioni necessarie per i docenti aggiuntivi, sempre nel rispetto del distanziamento interpersonale.

Si ricorda che le misure di prevenzione e contenimento presentano delle particolarità nella gestione degli studenti DVA: gli studenti con forme di disabilità non compatibili con l'uso continuativo della mascherina sono esonerati dall'indossarla. Ovviamente occorrerà definire caso per caso delle misure di prevenzione specifiche per i docenti e per gli studenti appartenenti alla stessa classe.

Presenza di studenti o personale con sintomi riconducibili al contagio da Covid-19

Viene individuato un locale idoneo per l'emergenza Covid.

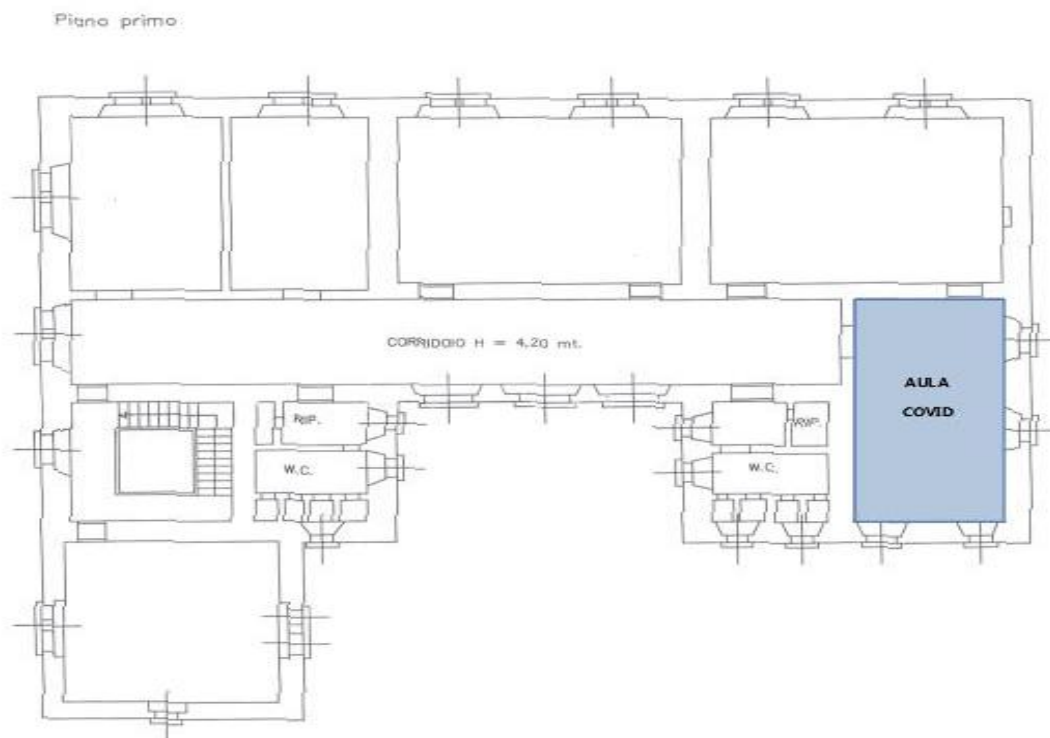

Viene definita una procedura specifica per la gestione dei casi in cui dovesse presentarsi un lavoratore o un alunno con sintomi riconducibili al coronavirus:

- Il soggetto viene immediatamente isolato nel locale appositamente individuato e predisposto
- Viene immediatamente dotato di mascherina chirurgica
- Si provvede ad organizzare il ritorno presso il proprio domicilio, contattando immediatamente il genitore e avvisando l'ufficio di segreteria



Ministero dell'Istruzione

ISTITUTO COMPRENSIVO DI TIRANO

Via Pedrotti 17 - 23037 TIRANO (SO)

Tel.: 0342/701138 - Fax: 0342/711007 - C.F. 92024630144

email ufficio: soic81800g@istruzione.it - soic81800g@pec.istruzione.it

Una volta tornato al domicilio seguirà il percorso già previsto dalla norma per la gestione di casi sospetti.

Qualora fosse presente un caso confermato sarà il Dipartimento di prevenzione territoriale competente che definirà le azioni successive in collaborazione con la scuola (definizione dei contatti stretti, misure di quarantena ecc.).

Il personale verrà dotato dei previsti DPI.

IL DIRIGENTE SCOLASTICO

Elena PANIZZA

Firma autografa sostituita a mezzo
stampa ai sensi dell'art. 3, comma 2, d.lgs n° 39/1993